

1. 平成 25 年度 事業報告

(平成 25 年 4 月 1 日から平成 26 年 3 月 31 日まで)

<公益目的事業>

(1) ニゴロブナ増殖事業

ニゴロブナ資源の回復を図るため、以下を行った。

1. 卵、ふ化仔魚 23,608 千尾 (ふ化仔魚換算値) を 5 月～6 月に琵琶湖周辺の水田に放養し、約 1 ヶ月後の中干し時に平均全長 25mm に成長した稚魚 12,040 千尾を流下させた。(県補助事業)
2. 県の実施する内湖の生産機能の回復試験のため、ふ化仔魚 2,060 千尾を 5 月に西の湖周辺の水田に放流した。(受託事業)
3. 体重 18g の大型種苗 1,011 千尾を栽培漁業センター及び草津市北山田地先筏施設で生産し、9 月～1 月に琵琶湖全域に放流した。(県補助事業)
4. 体重 21g の大型種苗 92 千尾を滋賀県漁連より購入し、10 月に琵琶湖に放流した。(独自事業、一部寄付金充当)
5. 放流の効果を把握するため、また、新しい放流方法を検討するため、種苗の一部に標識を付け放流した。漁獲魚の標識調査を行った。(県補助事業)
6. 各種団体等が放流に供する種苗 2,723 千尾を販売した。(独自事業)

	実績		計画	
1. 水田放流 (流下数)	25mm	12,040 千尾	20mm	8,000 千尾
2. 西の湖周辺水田放流 (ふ化仔魚数)		2,060 千尾		2,000 千尾
3. 大型種苗生産放流	18g	1,011 千尾	20g	900 千尾
4. 大型種苗購入放流	21g	92 千尾	20g	50 千尾
5. 標識調査 (混獲率 (調査尾数)) 冬季沖合	31%	(1,315 尾)		
6. 種苗販売		2,723 千尾		3,000 千尾

(2) ホンモロコ増殖事業 (受託事業)

ホンモロコ資源の回復を図るため、以下を行った。

1. 卵、ふ化仔魚 29,019 千尾 (ふ化仔魚換算値) を 5 月に琵琶湖周辺の水田に放養し、約 1 ヶ月後の中干し時に平均全長 20mm に成長した稚魚 9,109 千尾を流下させた。

2. 県の実施する内湖の生産機能の回復試験のため、ふ化仔魚 2,320 千尾を 5 月に西の湖周辺の水田に放流した。
3. 平均全長 22mm の稚魚 1,180 千尾を草津市北山田地先筏施設で生産し、6 月～7 月に南湖に放流した。

	実績		計画	
	サイズ	数量	サイズ	数量
1. 水田放流 (流下数)	20mm	9,109 千尾	20mm	8,000 千尾
2. 西の湖周辺水田放流 (ふ化仔魚数)		2,320 千尾		2,000 千尾
3. 20mm 種苗放流	22mm	1,180 千尾	20mm	1,000 千尾

(3) 人工河川管理運用事業 (受託事業)

アユ資源の維持、培養を図るため、以下を行った。

1. 養成親魚を 8 月末から 10 月上旬に安曇川人工河川に放流した。

	実績	計画
1. 養成親魚放流	23 トン	23 トン ^{*1}

^{*1} 通常放流 13 トン、緊急対策 10 トン
H25 年度の流下仔魚数 38 億尾

(4) 湖づくり活動支援事業

固有在来魚類の資源回復を図り、多様な琵琶湖の生態系を保全するため、以下の事業を行った。

1. 平均全長 47mm のワタカ種苗 390 千尾を栽培漁業センターで生産し、3 月に南湖に放流した。このほかに 164 千尾を 8 月に漁連へ譲渡した。(受託事業、独自事業 (寄付金充当))
2. 放流の効果を把握するため、種苗の一部に標識を付け放流した。漁獲魚の標識調査を行った。(受託事業)
3. ワタカ種苗 23 千尾を各種団体に販売した。内 20 千尾は彦根市地先に放流された。(独自事業)

	実績		計画	
	サイズ	数量	サイズ	数量
1. ワタカ種苗放流	47mm	390 千尾	50mm	390 千尾
種苗譲渡		164 千尾		150 千尾
2. 標識調査 (混獲率 (調査尾数))	82%	(454 尾)		
3. ワタカ種苗販売		23 千尾		20 千尾

(5) 産卵繁殖場保全事業

滋賀県が整備した産卵繁殖場および天然の産卵繁殖場を保全管理することで、琵琶湖の生態系の維持、保全を図るため、以下を行った。

1. 沿岸漁業整備開発事業により沿岸域に設置された19箇所の増殖場及び南湖の砂地造成漁場について、施設の破損等や集魚状況の確認、標識灯の太陽電池パネルの清掃、雑木の伐採等を行い、施設の機能維持と湖上事故防止に努めた。(受託事業)
2. 漁業者や地域の住民等が行う効果的・効率的な多面的機能の発揮に資する活動の推進を図ることを目的として設置された協議会の運営にかかる経費の管理を行うとともに活動組織への交付金の交付を行った。(受託事業)
3. 琵琶湖の産卵繁殖場にてニゴロブナ、ホンモロコの再生産を促し、資源の維持、増殖を図るため、近江八幡市、高島市、野洲市、草津市の産卵繁殖場の産卵、生育状況調査を行った。(独自事業)

	実績	計画
1. 沿整増殖場等管理点検	20箇所 ^{*1}	20箇所
2. 水産多面的機能発揮対策協議会運営の支援 会計事務の支援	会計事務の支援	会計事務の支援
3. 産卵繁殖場の調査 標識調査(混獲率(調査尾数))	4箇所 49%(967尾)	5箇所

^{*1} 4～9月2回/月、10～3月1回/月

(6) 水産加工業振興対策事業

加工業の振興発展と経営の安定化に資するため、水産加工業者が原材料の安定的な確保、新製品の開発、普及宣伝活動等を行うための活性化資金を貸付けた。(独自事業)

1. 「水産加工業振興対策資産」2億円を滋賀県水産加工業協同組合に貸し付けた。(平成23年度～平成25年度)

	実績	計画
1. 水産加工業協同組合資金貸付 貸付額	2億円	2億円

(7) 情報提供事業

協会の活動を広く一般に周知し、漁業者に栽培漁業の普及啓発を行うため、以下を行った。(独自事業)

1. 「協会ニュース」を発行し、放流事業結果を公開した。
2. インターネット上のホームページにおいて、放流事業結果、事業計画、決算内容等を公開した。

<http://www.ex.biwa.ne.jp/~fishlake>

3. ニゴロブナ、ホンモロコの漁獲量アンケート調査を実施した。

	実績	計画
1. 協会ニュース発行	150 部	150 部
2. ホームページ	随時更新	随時更新
3. 漁獲量アンケート調査 (配布数)	1,888 枚	2,000 枚

平成 25 年度事業報告の付属明細

1 ニゴロブナ、ホンモロコ放流結果の詳細

表 1:ニゴロブナ

放流群	放流日	放流場所	放流魚		標識魚	
			尾数 (千尾)	体型	尾数 (千尾)	体型
水田放流						
1311	H25/5~6 月	琵琶湖一円	12,040 ^{*1}	25mm	3,282 ^{*1}	25mm
1312	H25/5 月	西の湖	2,060 ^{*2}		2,060 ^{*2}	
2cm 種苗 (飼育)						
1329	H25/6/28~7/9	南湖	524	0.24g	0	
大型種苗						
1342	H25/10/15~1/25	南湖	418.6	19.5g	86.1	20.6g
1351	H25/9/14~12/6	北湖一円 沖	104.2	19.6g	100.2	20.6g
1355	H25/10/9~12/4	北湖一円 岸	555.3	16.5g	207.6	15.6g
1354	H25/11/19	西の湖	25.1	17.6g	25.1	17.6g
	小計		1,103	18.0g	419	17.7g

*1 流下数

*2 中干し時の流下尾数は 535 千尾 (滋賀県水産試験場調べ)

表 2:ホンモロコ

放流群	放流日	放流場所	放流魚		標識魚	
			尾数 (千尾)	体型	尾数 (千尾)	体型
水田放流						
1371	H25/5 月	高島市マキノ町地先	2,427		443	
1371	H25/5 月	高島市新旭町地先	4,070	0.16g	800	
1371	H25/5 月	高島市安曇川町地先	506	0.13g	127	
1371	H25/5 月	長浜市地先	1,150		308	
1371	H25/5 月	草津市地先	956		247	
	小計		9,109	0.15g	1,925	0.15g
1372	H25/5/17~5/23	西の湖周辺の水田	2,320 ^{*1}		2,320 ^{*1}	
2cm 種苗放流						
1375	H25/6/27~7/2	草津市地先	1,180	0.11g	1,180	0.11g

*1 中干し時の流下尾数は 774 千尾 (滋賀県水産試験場調べ)

2 ニゴロブナの放流量と混獲率

図1:放流量と冬季漁獲物中の混獲率



図2:混獲率と資源量の関係



3 アユの放流結果

図 3:安曇川人工河川ふ化仔魚流下数の推移

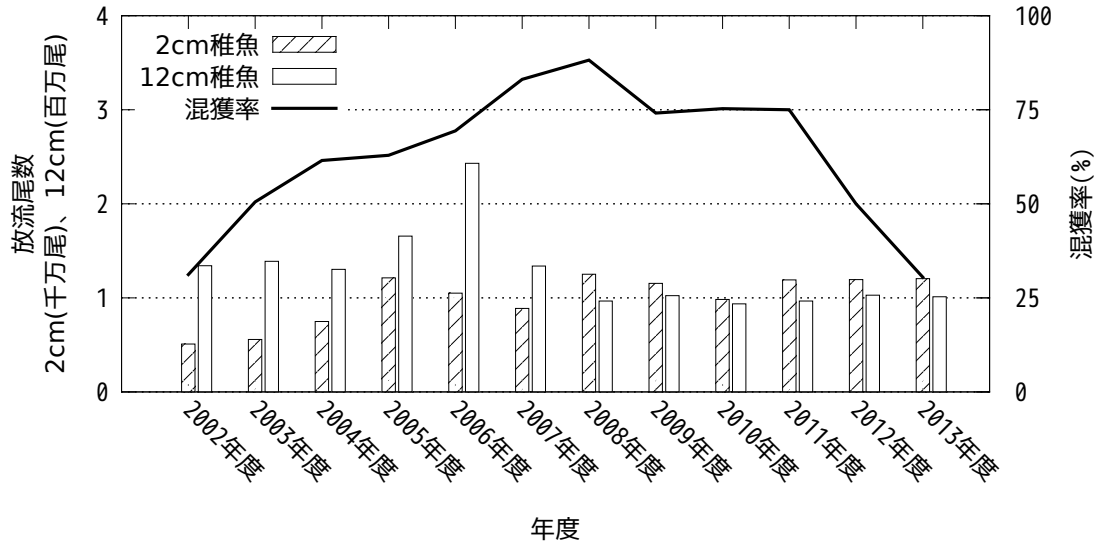
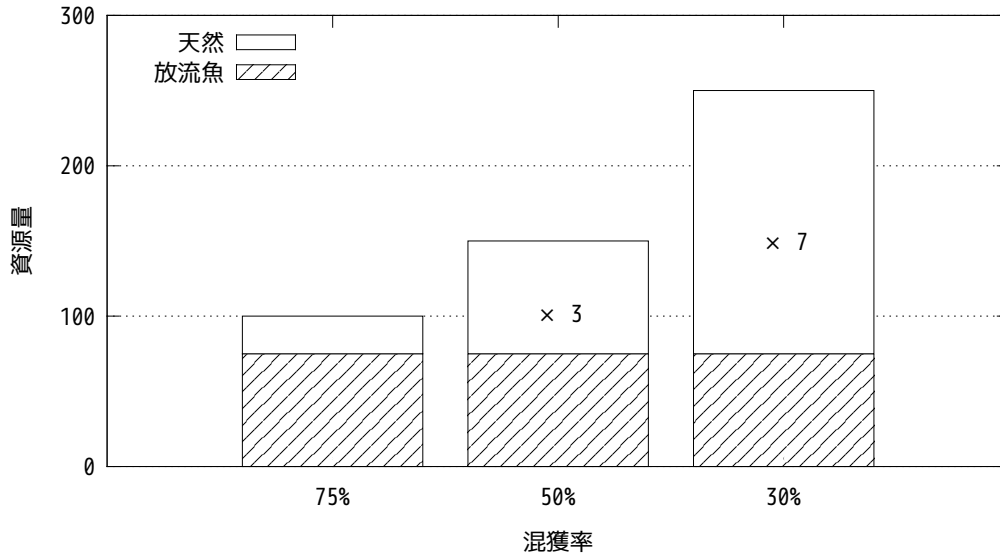
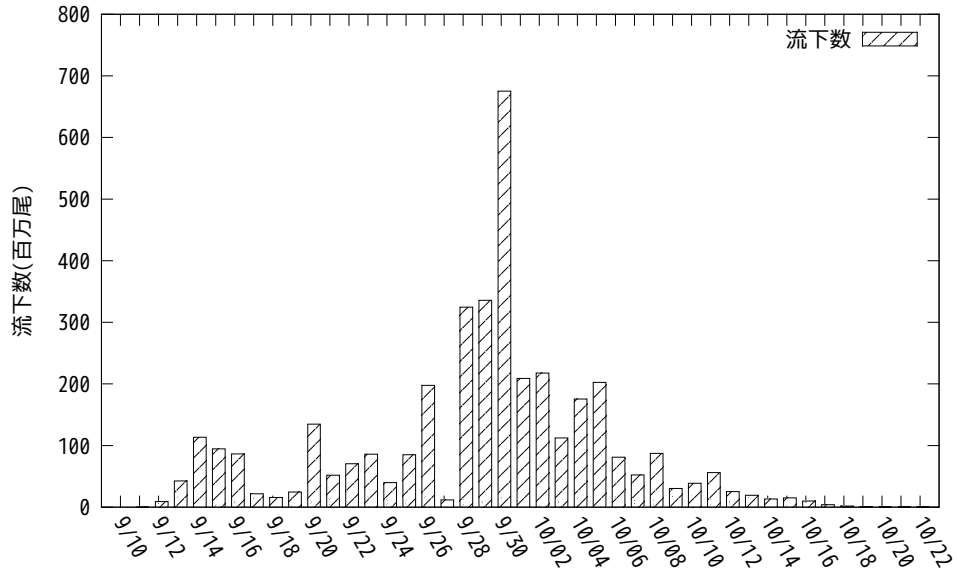

4 漁獲アンケート調査

表 3:漁獲アンケート調査の結果

年	ニゴロブナ			ホンモロコ		
	漁獲量 (Kg)	回答数 (枚)	1通あたりの漁獲量 (Kg)	漁獲量 (Kg)	回答数 (枚)	1通あたりの漁獲量 (Kg)
2011年	14,527	104	140	1,788	44	41
2012年	15,268	92	166	3,416	49	70
2013年	6,825	63	108	1,341	29	46

貸借対照表

平成26年 3月31日現在

(単価：円)

科 目	当年度	前年度	増 減
I 資産の部			
1. 流動資産			
現金預金	4,986,551	6,327,001	-1,340,450
有価証券	881,954	1,755,003	-873,049
未収入金	2,521,100	2,589,250	-68,150
流動資産合計	8,389,605	10,671,254	-2,281,649
2. 固定資産			
(1) 基本財産			
投資有価証券	11,000,000	11,000,000	0
基本財産合計	11,000,000	11,000,000	0
(2) 特定資産			
鮎資源対策積立資産	10,000,000	10,000,000	0
退職給付引当資産	42,882,570	40,365,910	2,516,660
温水魚資源対策積立資産	958,925,879	978,691,175	-19,765,296
水産加工業振興対策資産	200,000,000	200,000,000	0
特定資産合計	1,211,808,449	1,229,057,085	-17,248,636
(3) その他固定資産			
建物	243,986,375	243,986,375	0
構築物	321,936,405	321,936,405	0
車両運搬具	2,860,000	3,992,005	-1,132,005
什器備品	104,197,248	103,042,563	1,154,685
船舶	7,700,000	7,700,000	0
減価償却累計額	-504,806,463	-493,122,121	-11,684,342
リース資産	533,610	1,448,370	-914,760
電話加入権	257,227	257,227	0
その他固定資産合計	176,664,402	189,240,824	-12,576,422
固定資産合計	1,399,472,851	1,429,297,909	-29,825,058
資産合計	1,407,862,456	1,439,969,163	-32,106,707
II 負債の部			
1. 流動負債			
未払金	6,568,092	7,755,280	-1,187,188
預り金	388,994	752,270	-363,276
流動負債合計	6,957,086	8,507,550	-1,550,464
2. 固定負債			
リース債務	533,610	1,448,370	-914,760
退職給付引当金	42,882,570	40,365,910	2,516,660
固定負債合計	43,416,180	41,814,280	1,601,900
負債合計	50,373,266	50,321,830	51,436
III 正味財産の部			
1. 指定正味財産			
指定正味財産合計	1,179,925,879	1,199,691,175	-19,765,296
(うち基本財産への充当額)	11,000,000	11,000,000	0
(うち特定資産への充当額)	1,168,925,879	1,188,691,175	-19,765,296
2. 一般正味財産			
一般正味財産合計	177,563,311	189,956,158	-12,392,847
(うち基本財産への充当額)	0	0	0
(うち特定資産への充当額)	0	0	0
正味財産合計	1,357,489,190	1,389,647,333	-32,158,143
負債及び正味財産合計	1,407,862,456	1,439,969,163	-32,106,707

正味財産増減計算書内訳表

平成25年 4月 1日から平成26年 3月31日まで

(単位:円)

科 目	公益目的会計	法人会計	合 計
I 一般正味財産増減の部			
1. 経常増減の部			
(1) 経常収益			
基本財産運用益	[79,000]	[79,000]	[158,000]
基本財産受取利息	79,000	79,000	158,000
受取補助金	[12,320,295]	[4,391,705]	[16,712,000]
コロボナ栽培漁業推進事業補助金	12,320,295	4,391,705	16,712,000
受取受託費	[81,348,450]	[0]	[81,348,450]
ホモロコ資源回復対策事業受託費	15,400,000		15,400,000
沿整増殖場管理点検事業受託費	1,857,450		1,857,450
コロボナ・ホモロコ種苗内湖放流事業受託費	3,500,000		3,500,000
南湖ホモロコ復活事業受託費	4,000,000		4,000,000
人工河川管理運用事業受託費	51,441,000		51,441,000
ワタカ種苗生産放流事業受託費	4,350,000		4,350,000
環境・生態系保全協議会運営事業受託費	0		0
水産多面的機能発揮協議会運営事業受託費	800,000		800,000
受取負担金	[3,000,000]	[0]	[3,000,000]
受取分担金	3,000,000		3,000,000
受取寄付金	[21,465,296]	[0]	[21,465,296]
受取寄付金	1,700,000		1,700,000
特定資産取崩額	19,765,296		19,765,296
雑収利益	[15,930,663]	[0]	[15,930,663]
受取利息	13,236,464		13,236,464
雑収	2,694,199		2,694,199
経常収益計	134,143,704	4,470,705	138,614,409
(2) 経常費用			
事業費	[146,536,550]	[0]	[146,536,550]
役員報酬	2,590,280		2,590,280
給料手当	34,838,778		34,838,778
臨時雇賃金	4,004,346		4,004,346
福利厚生費	6,550,366		6,550,366
旅費交通費	273,031		273,031
通信運搬費	386,837		386,837
原材料費	42,202,220		42,202,220
消耗品費	4,334,349		4,334,349
秋穫魚購入費	3,000,000		3,000,000
修繕費	2,869,161		2,869,161
印刷製本費	14,595		14,595
燃料費	916,292		916,292
光熱水料費	8,800,116		8,800,116
賃借料	4,552,974		4,552,974
保険料	613,276		613,276
租税公課	200,000		200,000
支払負担金	5,135,226		5,135,226
手数料	42,053		42,053
委託費	8,841,683		8,841,683
衛生費	38,933		38,933
消費税	1,189,070		1,189,070
退職付費用	2,393,344		2,393,344
減価償却費	12,749,620		12,749,620

科 目	公益目的会計	法人会計	合 計
管 理 費	[0]	[4,470,705]	[4,470,705]
役 員 報 酬		937,570	937,570
給 料 手 当		1,814,112	1,814,112
福 利 厚 生 費		409,981	409,981
会 議 費		30,998	30,998
交 際 費		56,221	56,221
旅 費		312,469	312,469
通 信 運 搬 費		11,368	11,368
消 耗 品 費		21,668	21,668
燃 料 費		690	690
光 熱 水 料 費		12,272	12,272
賃 借 料 費		1,739	1,739
保 險 料 費		788	788
租 税 公 課		2,400	2,400
支 払 負 担 金 料 費		292,121	292,121
手 嘱 託 料 費		6,545	6,545
委 託 料 費		307,650	307,650
衛 生 費		2,032	2,032
雜 費		2,886	2,886
退 職 給 付 費		57,153	57,153
減 価 償 却 費		123,316	123,316
		66,726	66,726
經常費用計	146,536,550	4,470,705	151,007,255
評価損益等調整前当期經常増減額	-12,392,846	0	-12,392,846
評価損益等計	0		
当期經常増減額	-12,392,846	0	-12,392,846
2. 經常外増減の部			
(1) 經常外収益			
經常外収益計	0	0	0
(2) 經常外費用			
固 定 資 産 除 却 損	1	0	1
經常外費用計	1	0	1
当期經常外増減額	-1	0	-1
当期一般正味財産増減額	-12,392,847	0	-12,392,847
一般正味財産期首残高	189,956,158	0	189,956,158
一般正味財産期末残高	177,563,311	0	177,563,311
II 指定正味財産増減の部			
一般正味財産への振替額	-19,765,296		-19,765,296
当期指定正味財産増減額	-19,765,296		-19,765,296
指定正味財産期首残高	1,199,691,175	0	1,199,691,175
指定正味財産期末残高	1,179,925,879	0	1,179,925,879
III 正味財産期末残高	1,357,489,190	0	1,357,489,190

財産目録

平成26年 3月31日現在

公益財団法人 滋賀県水産振興協会
公益目的事業会計

(単位:円)

貸借対照表科目	場所・物量等	使用目的等	金額
(流動資産)			
現金	手元保管	運転資金として	29,134
普通預金	滋賀銀行下笠支店	運転資金として	4,491,244
	関西アーバン銀行草津西支店	運転資金として	466,163
	大和ネクスト銀行ホテイ支店	運転資金として	10
		〈現金・預金計〉	4,986,551
未収金	ニゴロブナ栽培漁業推進事業補助金	公益目的事業(補助金等)の未収金	335,000
	ニゴロブナ・ホンモロコ種苗生産	(6件)	200,000
	内湖放流事業受託費		
	滋賀県人工河川管理運用事業受託費		424,000
	沿整増殖場施設管理点検事業受託費		312,100
	ホンモロコ資源回復対策事業受託費		700,000
	ワタカ種苗生産放流事業受託費		550,000
		〈未収金計〉	2,521,100
有価証券	CRF	野村証券(株)大津支店	881,954
		運転資金として	881,954
		〈有価証券計〉	881,954
流動資産合計			8,389,605
(固定資産)			
基本財産			
投資有価証券	投資有価証券他	公益目的保有財産であり、管理業務にも使用している共有保有財産である。(運用益の50%を公益目的事業・50%管理運営の財源として使用している。)	
	普通預金	滋賀銀行下笠支店	1,700
	第272回 利付国債(10年)	野村証券(株)大津支店	10,000,000
	政府保証第3回西日本高速道路債	SMBC 日興証券(株)京都支店	998,300
		〈基本財産計〉	11,000,000
特定資産			
退職給付引当資産	普通預金	滋賀銀行下笠支店	42,882,570
	大口定期	関西アーバン銀行草津西支店	(2,882,570)
	〃	〃	(10,000,000)
	〃	〃	(10,000,000)
	第272回 利付国債(10年)	野村証券(株)大津支店	(10,000,000)
鮎資源対策積立資産	第272回利付国債(10年)	野村証券(株)大津支店	10,000,000
		鮎資源対策事業の積立資産である。公益目的保有財産 満期保有目的で保有し、運用益は公益目的事業の財源として使用している。	(10,000,000)
温水魚資源対策積立資産	第9回関西アーバン銀行社債	SMBC 日興証券(株)京都支店	958,925,879
	第22回三井住友銀行債	〃	(100,000,000)
	第23回三井住友銀行債	〃	(99,940,000)
	大阪市公募債	〃	(100,000,000)
	ドイツ復興金融公庫	〃	(99,955,000)
	ノルウェー地方金融公社	〃	(100,000,000)
	第33回 野村ホールディングス株無担保社債	野村証券(株)大津支店	(50,000,000)
	第10回三菱UFJ信託銀行(株)無担保社債	〃	(80,000,000)
	第34回(株)三菱東京UFJ銀行無担保社債	〃	(100,000,000)
	第35回(株)三菱東京UFJ銀行無担保社債	〃	(10,000,000)
	第272回 利付国債(10年)	〃	(50,000,000)
	第 20回 共同発行市場公募地方債	〃	(29,801,027)
	埼玉県平成22年度第7回公募債	〃	(49,840,000)
	CRF	〃	(49,985,000)
			(37,329,574)
	決済用普通預金	滋賀銀行下笠支店	(1,856,305)
	決済用普通預金	関西アーバン銀行草津西支店	(218,973)
水産加工業振興対策積立資産	普通預金	滋賀銀行下笠支店	200,000,000
		水産加工業振興事業の資産である。□	(200,000,000)
		〈特定資産計〉	1,211,808,449
その他固定資産	建物		
	栽培漁業センター・管理棟	草津市志那町字柿根1393-2	243,986,375
		公益目的保有財産であり各事業及び管理業務で使用している共用財産である。(使用割合により97%を公益目的事業・3%管理業務に使用している。)	(88,750,000)
	栽培漁業センター・生産棟・揚水機場	〃	(153,000,000)
	栽培漁業センター・車庫・倉庫	〃	(2,236,375)
		公益目的保有財産であり、公益目的事業に使用している。	
減価償却累計額			-132,610,416

貸借対照表科目	場所・物量等	使用目的等	金額		
構築物	栽培漁業センター・取水施設	〃	公益目的保有財産であり、公益目的事業に使用している。	321,936,405 (21,000,000)	
	栽培漁業センター・養成池	〃	公益目的保有財産であり、公益目的事業に使用している。	(156,879,705)	
	栽培漁業センター・給排水施設等	〃	公益目的保有財産であり、公益目的事業に使用している。	(58,646,300)	
	筏 29基	草津市北山田町地先	公益目的保有財産であり、公益目的事業に使用している。	(85,410,400)	
減価償却累計額			-259,613,533		
車両運搬具	フォークリフト1台 自動車2台	草津市志那町字柿根1393-2 長浜市南浜町	公益目的保有財産であり、公益目的事業に使用している。	2,860,000	
減価償却累計額			-2,859,997		
什器備品	管理棟内備品	草津市志那町字柿根1393-2	公益目的保有財産であり各事業及び管理業務で使用している共用財産である。(使用割合により97%を公益目的事業・3%管理業務に使用している。)	104,197,248 (6,758,000)	
	生産棟内備品	〃	公益目的保有財産であり、公益目的事業に使用している。	(3,550,860)	
	揚水機(付帯設備含む)	〃	公益目的保有財産であり、公益目的事業に使用している。	(63,145,000)	
	ふ化水槽 10槽 ステンレス製水槽枠 1個	〃	公益目的保有財産であり、公益目的事業に使用している。	(1,769,640)	
	コンプレッサー 2台	〃	公益目的保有財産であり、公益目的事業に使用している。	(756,000)	
	ジェットウォッシャー 2台	草津市志那町字柿根1393-2 草津市北山田町	公益目的保有財産であり、公益目的事業に使用している。	(905,370)	
	圧力式循環濾過器 24台	草津市志那町字柿根1393-2	公益目的保有財産であり、公益目的事業に使用している。	(19,039,550)	
	船外機 2台	草津市北山田町	公益目的保有財産であり、公益目的事業に使用している。	(451,143)	
	冷却機 5台	草津市志那町字柿根1393-2	公益目的保有財産であり、公益目的事業に使用している。	(1,459,500)	
	自家発電機 4台	草津市志那町字柿根1393-2 草津市北山田町	公益目的保有財産であり、公益目的事業に使用している。	(4,734,685)	
	活魚移送ポンプ	草津市志那町字柿根1393-2	公益目的保有財産であり、公益目的事業に使用している。	(1,260,000)	
	魚計量装置	〃	公益目的保有財産であり、公益目的事業に使用している。	(367,500)	
	減価償却累計額			-102,022,519	
	船舶	作業船4隻	草津市北山田町	公益目的保有財産であり、公益目的事業に使用している。	7,700,000
	減価償却累計額			-7,699,998	
	リース資産	3tトラック	草津市志那町字柿根1393-2	公益目的保有財産であり、公益目的事業に使用している。	533,610
電話加入権	077-568-3451 他3台 人工河川	高島市安曇川町北船木 長浜市南浜町	公益目的保有財産であり、公益目的事業に使用している。	257,227 (171,022)	
	栽培漁業センター	草津市志那町字柿根1393-2	公益目的保有財産であり各事業及び管理業務で使用している共用財産である。(使用割合により97%を公益目的事業・3%管理業務に使用している。)	(86,205)	
			〈その他固定資産計〉	176,664,402	
固定資産合計			1,399,472,851		
資産合計			1,407,862,456		

貸借対照表科目		場所・物量等		使用目的等	金額	
(流動負債)	未払金	沿整増殖場施設管理点検事業委託費	山田漁業協同組合他12漁協	公益目的事業、管理目的事業に供する未払い分(11件)	351,800	
		＼	振込手数料		滋賀銀行下笠支店	7,128
		消費税			草津税務署	655,070
		ホンモロコ資源緊急回復対策事業費負担金			滋賀県農政水産部水産課	4,050,000
		栽培漁業センター揚水設備保守点検委託費			カキザギ建機(株)	520,000
		栽培漁業センター水道代			草津市役所上下水道課	9,807
		トラック用活魚輸送水槽			(有)千里テント	179,550
		顕微鏡カメラ・レンズ用リング			(株)松電舎	100,222
		姉川人工河川水中ポンプ点検整備委託費			滋賀工業(株)	302,400
		社会保険料事業主分(3月分)			草津年金事務所	391,530
		漁獲高アンケート回収切手代(3月分)			草津郵便局	585
						〈未払金計〉
		預り金	社会保険料(3月分)		役職員	社会保険料
		草津市勤労者福祉サービスセンター互助会費	職員	草津市勤労者福祉サービスセンター互助会費	1,500	
				〈預り金計〉	388,994	
流動負債合計					6,957,086	
(固定負債)	リース債務	3tトラック1台	三菱オートリース(株)	公益目的事業に使用している債務である。	533,610	
					〈リース債務計〉	533,610
	退職給付引当金		職員に対するもの		公益目的事業及び管理目的の業務に従事する職員の退職引当金である。	42,882,570
				〈退職給付引当金計〉	42,882,570	
固定負債合計					43,416,180	
負債合計					50,373,266	
正味財産					1,357,489,190	